

NOTAT

MINDRE ÆNDRINGER TIL LANDSPLANDIREKTIV FOR BALTIC PIPE VEDR. MIDLERTIDIGE ARBEJDSPLADSER I JYLLAND

1. Indledning

Som følge af detailplanlægning og dialog med lodsejere og som følge af krav fra myndigheder til krydsning af veje og jernbaner eller vandløb har Energinet været nød til at foretage en række justeringer af linjeføringen for den nye gasledning inden for den zone på 50 m som landsplandirektivet muliggør. Af samme årsag er det nødvendigt at foretage en række mindre justeringer af de midlertidige arbejdspladser, så disse er tilpasset projektet og den ændrede linjeføring og myndighedernes krav. Landsplandirektivets bilag A oplister de matrikler, hvor landsplandirektivet giver mulighed for at anlægge midlertidige arbejdspladser. Disse matrikler er endvidere uploadet til plandata.dk, hvor de kan ses. Som følge af de nødvendige ændringer ansøger Energinet Erhvervsstyrelsen om de nødvendige ændringer af landsplandirektivets arealreservationer til midlertidige arbejdspladser. Den ansøgte opdatering er beskrevet neden for.

De arealer, der er omfattet af ændringer, udgøres af almindelige landbrugsarealer, og som er uden bygninger. De nye arealer er på nær to arealer heller ikke omfattet af natur- eller kulturbeskyttelsesinteresser. I et enkelt tilfælde ligger to arbejdspladser til en opgravningsfri vej-krydsning inden for beskyttelseslinjen til en rundhøj. Projektet har modtaget dispensation fra både Vejen Kommune og Kolding Kommune til midlertidigt arbejde inden for beskyttelseslinjen for rundhøjen på grænsen mellem de to kommuner. Der er endvidere et areal der ligger i fredskov. Miljøstyrelsen givet tilladelse til fældning af fredskov og midlertidigt brug af arealet.

I dette notat er ændringer for strækningen Houstrup til Nybro og fra Egtved til linjeventilstation Stenderup beskrevet.

2. Ændringer i Jylland

Ændringer er primært nødvendiggjort som følge af krav fra kommunerne om opgravningsfri krydsninger af veje og krav om omlægning af vandløb. Herudover har detailplanlægningen betydet enkelte ændringer.

En opgravningsfri krydsning af en vej foregår ved, at der laves en arbejdsplads på begge sider af den vej, der skal krydses. På afsenderarbejdspladsen monteres en åben spids forrest på gasrøret og en hydraulisk hammer for enden af røret, hvorefter røret fremføres med mange slag på et hoved, der monteres i enden af gasrøret. Når røret er ført under vej eller vandløb til modtagerarbejdspladsen, presses jorden ud af røret med trykluft. Selve aktiviteten udføres normalt på ½-1 dags tid. Herefter fortsætter anlægsarbejdet i åben grav.

Der er tale om følgende ændringer, der giver ændringer i forhold til landsplandirektivets bilag A:

- 14 nye midlertidige arbejdsarealer for syv opgravningsfrie krydsninger af veje (2 midlertidige arbejdsarealer pr. krydsning – en på hver side af vejen).
- 1 nyt areal til placering af rørlagerplads kombineret med en opgravningsfri krydsning.
- 1 nyt areal til omlægning af vandløb
- 1 flytning af rørlagerplads til nyt areal. Tidligere areal til rørlagerplads udgår (se nedenfor).

3 arbejdspladsarealer udgår, fordi der som resultat af detailplanlægningen ikke længere er behov for arealet eller fordi det flyttes til ny placering.

For øvrige arealer, der er udpeget i landsplandirektivets Bilag A i Jylland, er der sket større eller mindre ændringer af arealerne inden for de udpegede matrikler, herunder en generel reduktion af arealernes størrelse.

Nedenfor beskrives kun ændringerne i Jylland for de arbejdsarealer, som skal ligge på matrikler, der ikke er udpeget i landsplandirektivets Bilag A. Baggrunden for ændringerne beskrives endvidere.

BLÅBJERGVEJ – OPGRAVNINGSFRI KRYDSNING – NYE MIDLERTIDIGE ARBEJDSPLADSER NUMMER 4A OG 4B

Nyt areal 4a: 9e Houstrup By, Henne

Nyt areal 4b: 9e Houstrup By, Henne

Arealerne er nye, men ændringer sker inden for en matrikel udpeget i landsplandirektivets bilag A.

Varde Kommune har krævet at Blåbjergvej krydses ved opgravningsfri metode/underboring. Der skal derfor anlægges et midlertidigt arbejdsareal på hver side af vejen. Gasrørledningen presses under vejen mellem de to arbejdspladser ved gentagne slag på rørledningen, der er forsynet med en spids. Selve aktiviteten udføres normalt på ½-1 dags tid.

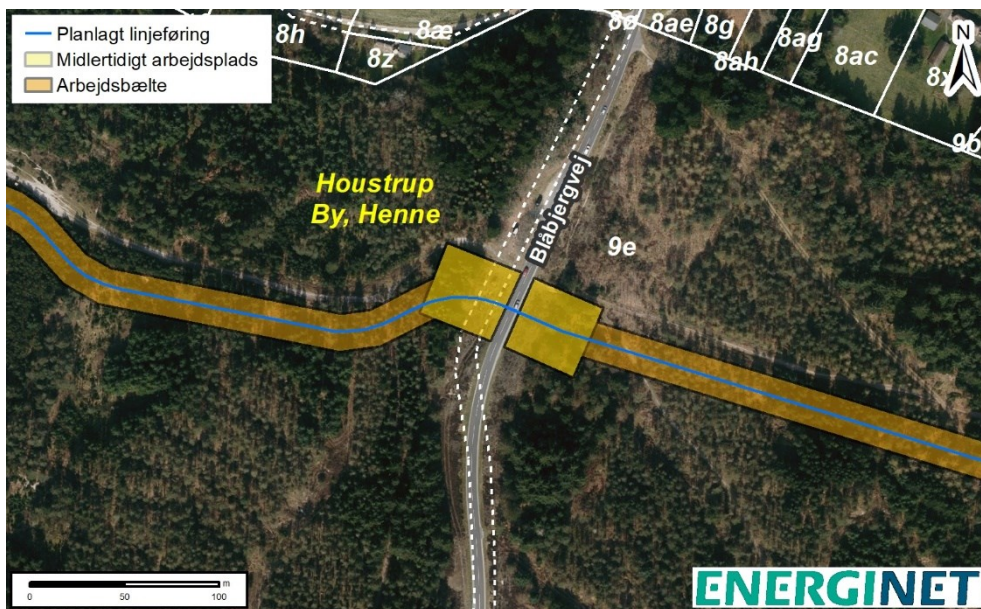

Involverede ejendommers matrikler:

Matr.nr. 9e Houstrup By, Henne

Konkret på ejendommen er ændringen:

Der anlægges en midlertidig arbejdsplads på hver side af Blåbjergvej til brug for underføring af gasrørret.

Der er indgået frivillig aftale med lodsejer om brug af de to arealer.

KLINTINGVEJ – OPGRAVNINGSFRI KRYDSNING – NYE MIDLERTIDIGE ARBEJDSPLADSER NUMMER 5A OG 5B

Nyt areal 5a: 9h klintinge By, Henne

Nyt areal 5b: 60 klintinge By, Henne

Ændringen sker uden for matrikel udpeget i landsplandirektivets bilag A.

Varde Kommune har krævet at Klintingvej krydses ved opgravningsfri metode/underboring. Der skal derfor anlægges et midlertidigt arbejdsareal på hver side af vejen. Gasrørledningen presses under vejen mellem de to arbejdspladser ved gentagne slag på rørledningen, der er forsynet med en spids. Selve aktiviteten udføres normalt på ½-1 dags tid.

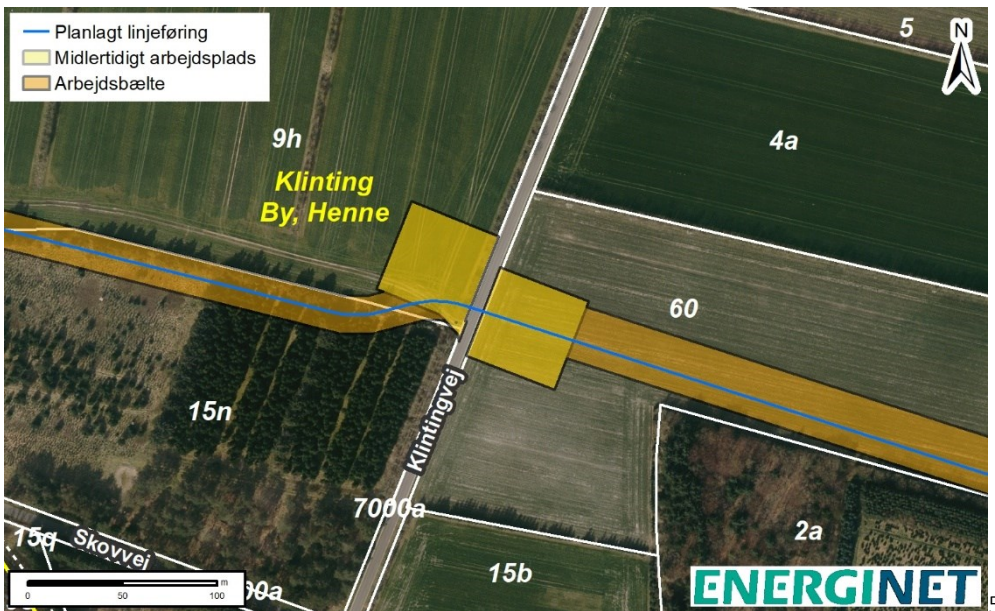

Involverede ejendommers matrikler:

Matr.nr. 9h Klintinge By, Henne

Konkret på ejendommen er ændringen:

Der anlægges en midlertidig arbejdsplads på vestsiden af Klintingvej til brug for underføring af gasrørret.

Matr.nr. 60 Klintinge By, Henne

Konkret på ejendommen er ændringen:

Der anlægges en midlertidig arbejdsplads på østsiden af Klintingvej til brug for underføring af gasrørret.

FIDDE STRØM – OMLÆGNING AF VANDLØB - NY MIDLERTIDIG ARBEJDSPLADS NUMMER 5C

Nyt areal 5c: 21a Rolfsø, Henne og 1m Skyhede By, Outrup

Ændringer sker uden for matrikler udpeget i landsplandirektivets bilag A.

Varde Kommune har krævet at Fidde Strøm omlægges i forbindelse med krydsningen. Det midlertidige arbejdsareal muliggør omlægning af vandløbet. Vandløbet omlægges midlertidigt gennem rør på arbejdsarealet og tilbageføres, når krydsningen er gennemført og vandløbsbund og brinker er reetableret.

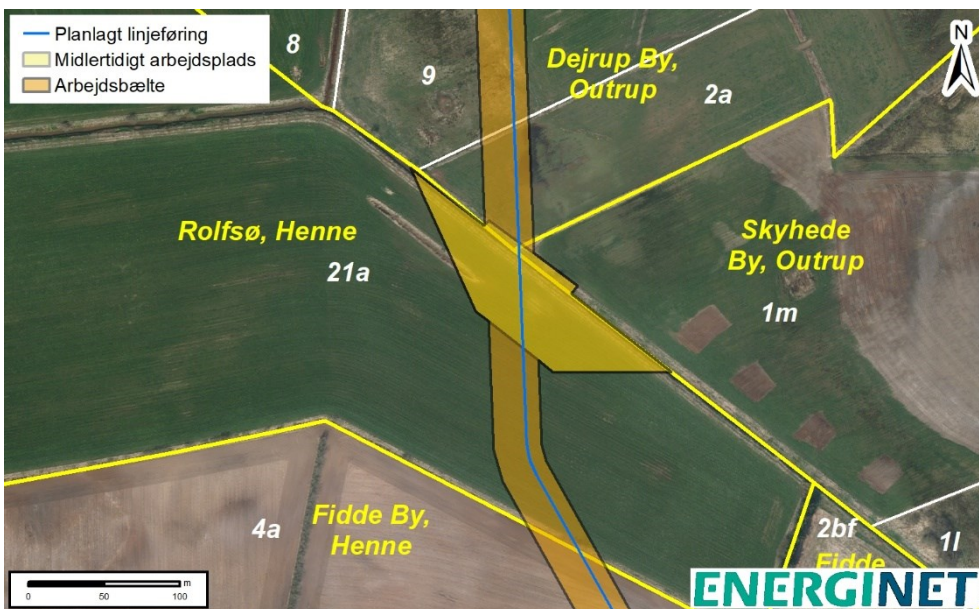

Involverede ejendommers matrikler:

Matr.nr. 21a Rolfsø, Henne

Konkret på ejendommen er ændringen:

Der anlægges en midlertidig arbejdsplads i forbindelse med omlægning af Fidde Strøm.

Matr.nr. 1m Skyhede By, Outrup

Konkret på ejendommen er ændringen:

Der anlægges en midlertidig arbejdsplads langs kanten af matriklen i forbindelse med omlægning af Fidde Strøm.

Matr.nr. 2a Dejrup By, Outrup

Konkret på ejendommen er ændringen:

Der anlægges en midlertidig arbejdsplads langs kanten af matriklen på samme areal som gasledningens arbejdsbælte i forbindelse med omlægning af Fidde Strøm.

JERNBANEKRYDSNING OG RØRLAGERPLADS – NY MIDLERTIDIG ARBEJDSPLADS NUMMER 6A

Nyt areal 6a: 3l Fidde By, Henne

Arbejdspladsen nord for banen er medtaget i er medtaget i landsplandirektivets bilag A. Arbejdspladsen syd for banen er blevet detailplanlagt og vil indeholde en rørlagerplads til oplagring af rør inden de lægges ud på selve arbejdsbæltet kombineret med en arbejdsplads til underboring af jernbanen syd for banen.

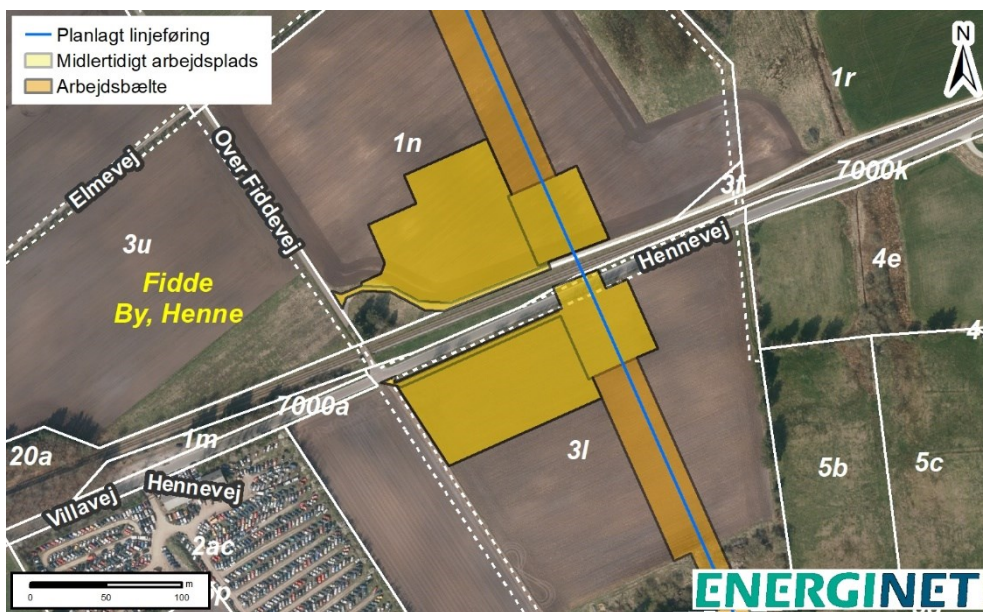

Involverede ejendommers matrikler:

Matr.nr. 3l Fidde By, Henne

Konkret på ejendommen er ændringen:

Der anlægges en midlertidig arbejdsplads på sydsiden af jernbanen i forbindelse med krydsning af jernbanen, samt som rørlagerplads.

STRANDVEJEN – OPGRAVNINGSFRI KRYDSNING – NYE MIDLERTIDIGE ARBEJDSPLADSER NUMMER 7A OG 7B

Nyt areal 7a: 2t Vittarp By, Outrup

Nyt areal 7b: 4b Vittarp By, Outrup

Det nye areal 7a ligger på matrikel udpeget I landsplandirektivets bilag A.

Det nye areal 7b ligger uden for matrikel udpeget I landsplandirektivets bilag A.

Varde Kommune har krævet at Strandvejen krydses ved opgravningsfri metode/underboring. Der skal derfor anlægges et midlertidigt arbejdsareal på hver side af vejen. Gasrørledningen presses under vejen mellem de to arbejdspladser ved gentagne slag på rørledningen, der er forsynet med en spids. Selve aktiviteten udføres normalt på ½-1 dags tid.

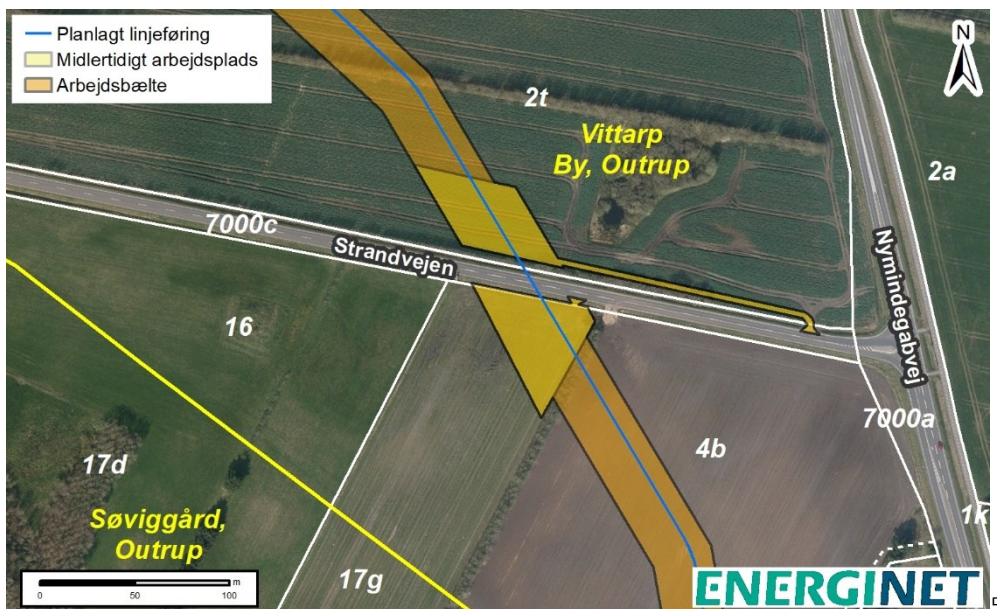

Involverede ejendommers matrikler:

Matr.nr. 2t Vittarp By, Outrup

Konkret på ejendommen er ændringen:

Der anlægges en midlertidig arbejdsplads på nordsiden af Strandvejen, og der etableres adgang til arealet i et smalt bælte langs med Strandvejen.

Matr.nr. 4b Vittarp By, Outrup

Konkret på ejendommen er ændringen:

Der anlægges en midlertidig arbejdsplads på sydsiden af Strandvejen.

KOLDINGVEJ – OPGRAVNINGSFRI KRYDSNING – NYE MIDLERTIDIGE ARBEJDSPLADSER NUMMER 16A OG 16B

Nyt areal 16a: 6o Gejsing By, Andst og 6e Gejsing By, Andst

Nyt areal 16b: 3a Lunderskov By, Skanderup

Ændringerne ligger uden for matrikler udpeget I landsplandirektivets bilag A.

Vejen og Kolding kommuner har krævet at Koldingvej krydses ved opgravningsfri metode/underboring. Der skal derfor anlægges et midlertidigt arbejdsareal på hver side af vejen. Gasrørledningen presses under vejen mellem de to arbejdspladser ved gentagne slag på rørledningen, der er forsynet med en spids. Selve aktiviteten udføres normalt på ½-1 dags tid.

De to arbejdsarealer ligger inden for beskyttelseslinjen for en fredet rundhøj. Der er modtaget dispensation til at arbejde inden for beskyttelseslinjen fra begge kommuner.

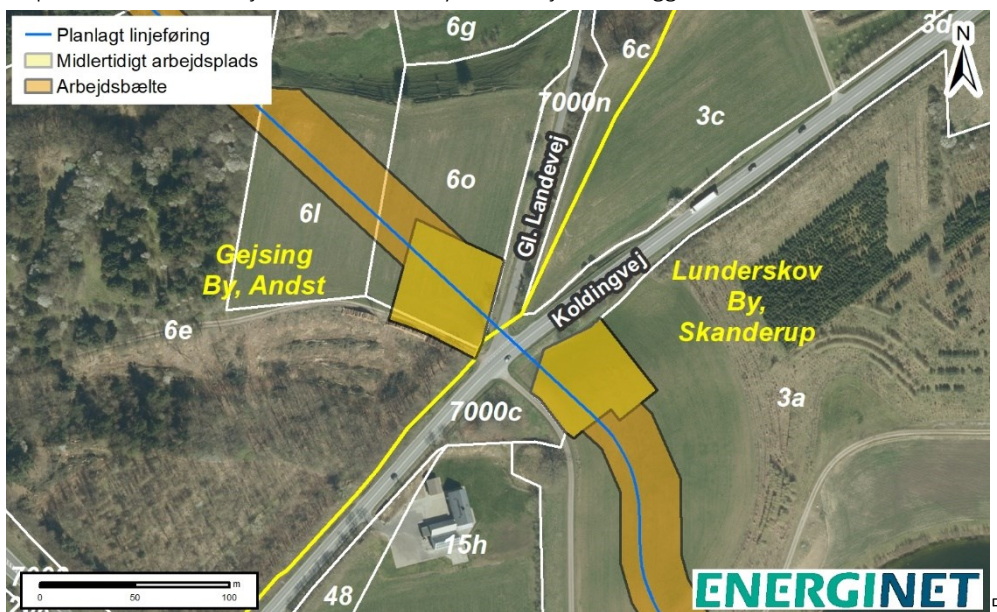

Involverede ejendommers matrikler:

Matr.nr. 6o Gejsing By, Andst

Konkret på ejendommen er ændringen:

Der anlægges en midlertidig arbejdsplads på nordvestsiden af Koldingvej.

Matr.nr. 6e Gejsing By, Andst

Konkret på ejendommen er ændringen:

Der anlægges en midlertidig arbejdsplads på nordvestsiden af Koldingvej. Arbejdspladsen omfatter en lille del af matrikelen (grusvej).

Matr.nr. 3a Lunderskov By, Skanderup

Konkret på ejendommen er ændringen:

Der anlægges en midlertidig arbejdsplads på sydøstsiden af Koldingvej.

ROLLES MØLLEVEJ – OPGRAVNINGSFRI KRYDSNING – NYE MIDLERTIDIGE ARBEJDSPLADSER NUMMER 16C OG 16D

Nyt areal 16c: 3a Lunderskov By, Skanderup

Nyt areal 16d: 4e Lunderskov By, Skanderup

Ændringerne ligger uden for matrikler udpeget i landsplandirektivets bilag A.

Kolding Kommune har krævet at Rolles Møllevej krydses ved opgravningsfri metode/underboring. Der skal derfor anlægges et midlertidigt arbejdsareal på hver side af vejen. Gasrørledningen presses under vejen mellem de to arbejdspladser ved gentagne slag på rørledningen, der er forsynet med en spids. Selve aktiviteten udføres normalt på ½-1 dags tid.

Arbejdsarealet nord for Rolles Møllevej ligger i fredskov. Der er modtaget tilladelse til fældning af fredskov.

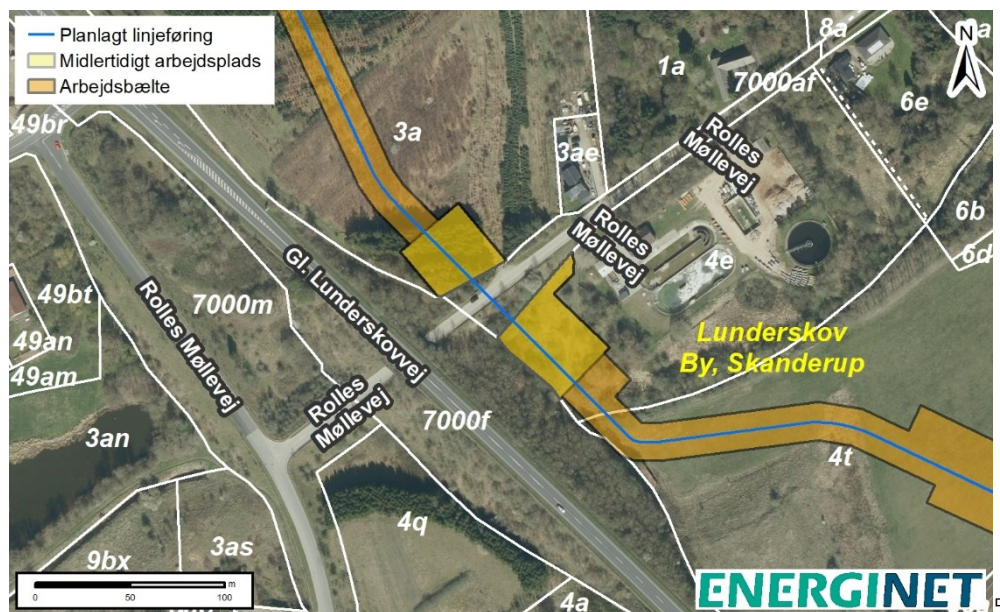

Involverede ejendommers matrikler:

Matr.nr. 3a Lunderskov By, Skanderup

Konkret på ejendommen er ændringen:

Der anlægges en midlertidig arbejdsplads på nordsiden af Rolles Møllevej. Matr.nr. 3a Lunderskov By, Skanderup er samme matrikel som matriklen for midlertidig arbejdsplads nr 16b (beskrevet oven for).

Matr.nr. 4e Lunderskov By, Skanderup

Konkret på ejendommen er ændringen:

Der anlægges en midlertidig arbejdsplads og adgang til arbejdspladsen på sydsiden af Rolles Møllevej.

TANKEDALSVEJ – OPGRAVNINGSFRI KRYDSNING – NYE MIDLERTIDIGE ARBEJDSPLADSER NUMMER 20A OG 20B

Nyt areal 20a: 21h Seest By, Seest

Nyt areal 20b: 38a Seest By, Seest

Ændringerne ligger uden for matrikler udpeget I landsplandirektivets bilag A.

Kolding Kommune har krævet at Tankedalsvej krydses ved opgravningsfri metode/underboring. Der skal derfor anlægges et midlertidigt arbejdsareal på hver side af vejen. Gasrørledningen presses under vejen mellem de to arbejdspladser ved gentagne slag på rørledningen, der er forsynet med en spids. Selve aktiviteten udføres normalt på ½-1 dags tid.

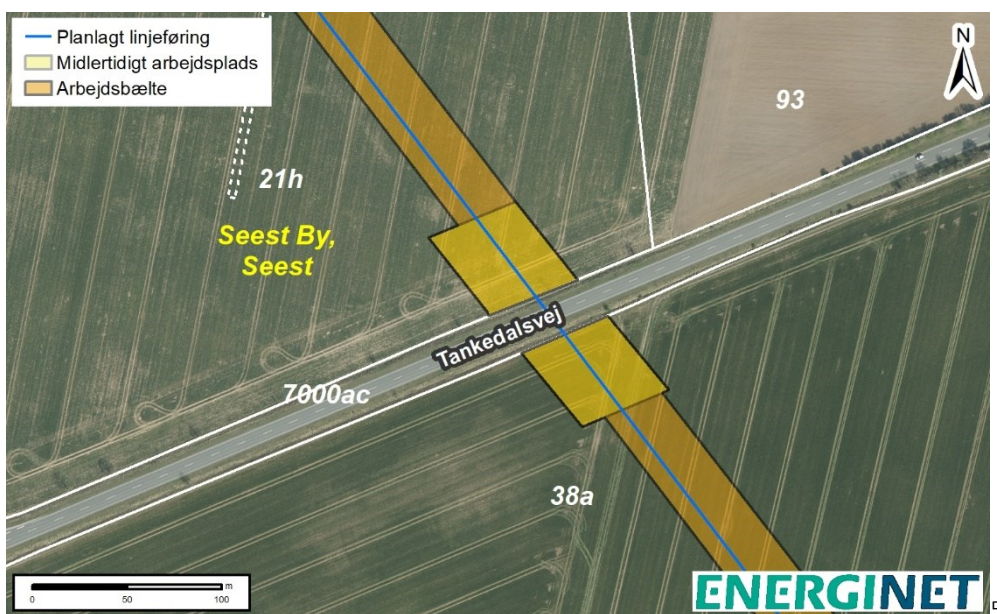

Involverede ejendommers matrikler:

Matr.nr. 21h Seest By, Seest

Konkret på ejendommen er ændringen:

Der anlægges en midlertidig arbejdsplads på nordsiden af Tankedalsvej.

Matr.nr. 38a Seest By, Seest

Konkret på ejendommen er ændringen:

Der anlægges en midlertidig arbejdsplads på sydsiden af Tankedalsvej.

FLYTNING AF AREAL – RØRLAGERPLADS – NY MIDLERTIDIG ARBEJDSPLADS NUMMER 21

Nyt areal 21: 41 e Vonsild By, Vonsild

Den midlertidige rørlagerplads flyttes til matrikel 41e Vonsild By, Vonsild. Matriklen er allerede udpeget i landsplandirektivets bilag A til placering af en midlertidig arbejdsplads til krydsning af Sønderjyske Motorvej. Der lægges nu et yderligere midlertidigt arbejdsareal på matriklen.

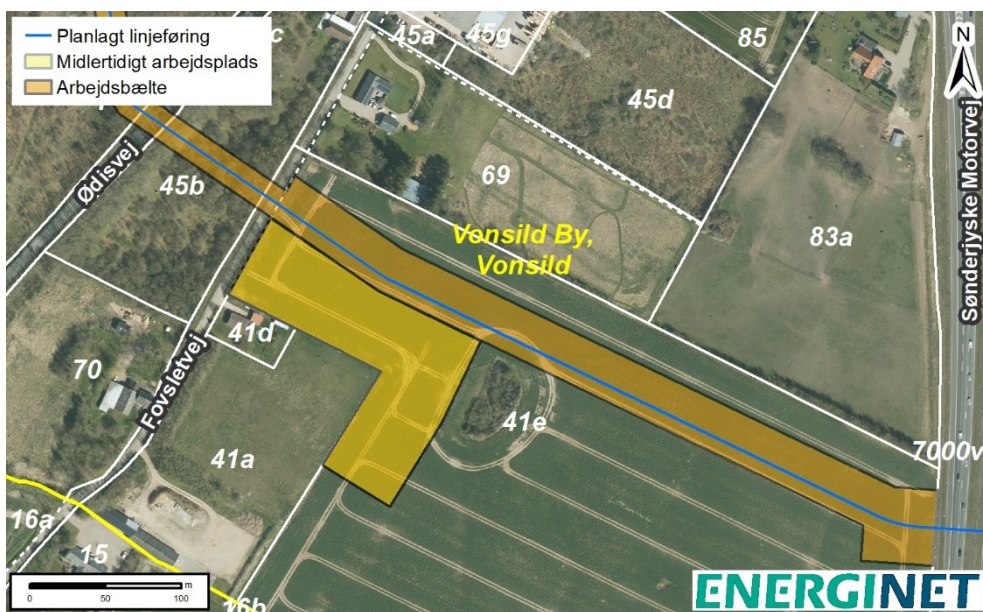

Involverede ejendommers matrikler:

Matr.nr. 41 e Vonsild By, Vonsild

Konkret på ejendommen er ændringen:

Der anlægges en midlertidig arbejdsplads til rørlagerplads ud over det allerede udlagte areal til krydsning af Sønderjyske Mortorvej. Det allerede udlagte areal er betydeligt reduceret.

AAGYDEN/BINDERUP MØLLEÅ – OPGRAVNINGSFRI KRYDSNING AF VEJ OG VANDLØB – NYE MIDLERTIDIGE ARBEJDSPLADSER NUMMER 24A OG 24B

Nyt areal 24a: 5m Binderup By, Sdr. Bjert og 6n Binderup By, Sdr. Bjert

Nyt areal 24b: 5bp Binderup By, Sdr. Bjert

Ændringerne ligger uden for matrikler udpeget i landsplandirektivets bilag A.

Kolding Kommune har krævet at Aagyden og Binderup Mølleå krydses ved opgravningsfri metode/underboring. Der skal derfor anlægges et midlertidigt arbejdsareal på hver side af vejen. Gasrørledningen presses under vejen og vandløbet mellem de to arbejdspladser ved gentagne slag på rørledningen, der er forsynet med en spids. Selve aktiviteten udføres normalt på ½-1 dages tid.

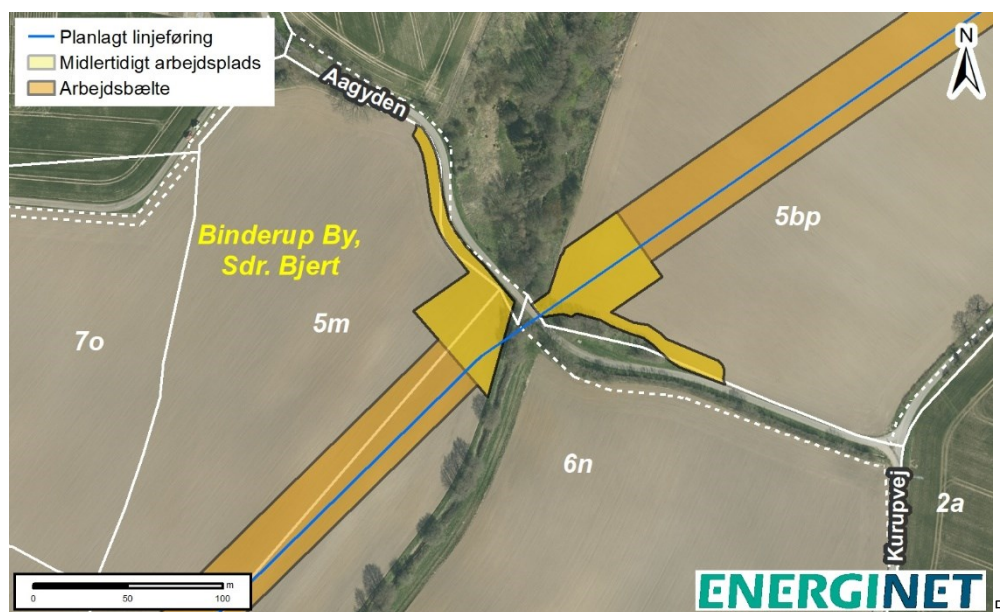

Involverede ejendommers matrikler:

Matr.nr. 5m Binderup By, Sdr. Bjert

Konkret på ejendommen er ændringen:

Der anlægges en midlertidig arbejdsplads og adgang til arealet på sydsiden af Aagyden.

Matr.nr. 6n Binderup By, Sdr. Bjert og 5bp Binderup By, Sdr. Bjert

Konkret på ejendommen er ændringen:

Der anlægges en midlertidig arbejdsplads på sydsiden af Aagyden.

Der anlægges en midlertidig arbejdsplads og adgang til arealet på nordsiden af Aagyden.